ACTION VIVRE ENSEMBLE

VIVRE ENSEMBLE EDUCATION

RAPPORT ANNUEL 2017

www.vivre-ensemble.be

ÊTRE PAUVRE N'EST PAS UN CHOIX...

...ÊTRE SOLIDAIRE, OUI !

Contre la pauvreté, je choisis la SOLIDARITÉ !

Le mot de la secrétaire générale et de la directrice

Saison après saison, année après année, les statistiques officielles inquiétantes s'accumulent. Derrière les discours triomphalistes sur la baisse du chômage, 2017 n'a malheureusement pas échappé à la règle. À chaque fois, nous nous en indignons quelques minutes ou quelques heures. Mais le constat reste le même et, pour tout dire, s'aggrave : **pour la première fois dans l'histoire récente de nos sociétés occidentales, la majorité des citoyens s'appauvrissent**; pour la première fois, nos enfants sont moins riches, gagnent moins bien leur vie, trouvent moins facilement un emploi (quand ils en trouvent) que leurs parents. Entre crise économique majeure et appât du gain mondialisé, la pauvreté est en passe de se transformer, en Wallonie et à Bruxelles, en une sorte de nouvelle norme.

Selon le rapport 2018 du Service interfédéral de lutte contre la pauvreté, la précarité et l'exclusion sociale, **5% des Belges vivent dans une extrême pauvreté** et **un enfant sur quatre en Wallonie et à Bruxelles vit sous le seuil de pauvreté**. Des chiffres alarmants, plus graves que ceux de nos voisins européens.

Il y a deux façons de réagir devant cette accumulation de défis. Par le fatalisme et le défaitisme. Ou par la volonté d'agir et la solidarité. Nous faisons évidemment partie de ceux qui ont choisi la seconde voie. Lors de la campagne d'Avent 2017, Vivre Ensemble avait adopté un slogan qui résume parfaitement notre vision du monde : ***« Être pauvre n'est pas un choix... être solidaire, oui ! »***

Voici un an, nous avions écrit ici que les citoyens ont le pouvoir de changer les choses. L'année qui s'est écoulée nous a montré que c'était bel et bien le cas**. La générosité et l'implication de chacun au sein de notre association ou à ses côtés nous ont permis de mener d'importantes et nécessaires actions d'éducation ainsi que de venir en aide à 93 initiatives de solidarité en Wallonie et à Bruxelles**. On parle souvent d'un repli égoïste et identitaire, mais force est de constater que le mouvement de solidarité citoyenne déployé en faveur de l'hébergement des migrants perdus à Bruxelles est une illustration extraordinaire de cette espérance qui nous guide.

En 2017 encore, à Vivre Ensemble, nous avons choisi, avec vous à nos côtés, d'être solidaires car nous refusons l'indignité imposée à celles et ceux qui, pour de multiples raisons et de multiples façons, se retrouvent dans la précarité. Tous ensemble, nous espérons inverser le cours des statistiques.

Isabelle Franck
Directrice

Axelle Fischer
Secrétaire générale

NOS BUREAUX

SIÈGE Rue du Gouvernement Provisoire, 32 - 1000 Bruxelles
T 02 227 66 80 | F 02 217 32 59 | contact@vivre-ensemble.be

BRABANT WALLON
Chaussée de Bruxelles, 67 - 1300 Wavre
GSM 0473 31 04 67
brabant.wallon@entraide.be

BRUXELLES
Rue de la Linière, 14 - 1060 Bruxelles
T 02 533 29 58 | GSM 0479 56 77 61
bruxelles@entraide.be

HAINAUT
Rue Lefèvre, 59 - 6030 Marchienne-au-Pont
T+F 071 32 77 42 | GSM 0473 31 07 46
charleroi@entraide.be
tournai@entraide.be

LIÈGE
Rue Chevaufosse, 72 - 4000 Liège
T 04 222 08 00 | GSM 0478 39 19 37
GSM 0472 63 43 91 | veliege@entraide.be

NAMUR-LUXEMBOURG
Place du Chapitre, 5 - 5000 Namur
Namur : T 081 41 41 22
GSM 0473 31 05 81
namur@entraide.be
Luxembourg : GSM 0476 98 73 11
luxembourg@entraide.be

RÉGION GERMANOPHONE
Judenstraße, 29 - 4700 Eupen
T+F 087 55 50 32
info@miteinander.be

Action Vivre Ensemble soutient des associations de lutte contre la pauvreté et l'exclusion. **Vivre Ensemble Éducation** mène des campagnes de sensibilisation aux causes de la pauvreté. **Vivre Ensemble** recouvre le travail conjoint des deux associations.

PROGRAMME DE LUTTE CONTRE LA PAUVRETÉ

Notre programme de lutte contre la pauvreté en Wallonie et à Bruxelles

SOUTIEN DIRECT à 92 projets locaux d'associations. Maisons d'accueil pour enfants et adolescents en difficulté, potagers partagés, écoles de devoirs, lieux d'accueil pour personnes sans abri... ces projets apportent **des réponses concrètes à des problèmes humains en mettant les personnes au centre de l'action.**

330.845 €

ANIMATION en région et mise en RÉSEAU d'associations de lutte contre la pauvreté.

150.459 €

SOUTIEN INDIRECT à 5 associations. Consultance par des agences-conseil en économie sociale

2.578 €

Le vivre-ensemble, le faire-ensemble, l'agir-ensemble, les associations de lutte contre la pauvreté et l'exclusion soutenues par Action Vivre Ensemble y contribuent grandement. Elles ont une motivation commune : encourager les plus fragiles, les plus précarisés, par la mise en relation et la collaboration avec les autres, à **se mettre debout**, à relever la tête, à **retrouver espoir et dignité**.

Dans un contexte de crises multiples et durables, les associations sont toutefois confrontées à **des demandes de plus en plus nombreuses et de plus en plus urgentes**. Et ce alors que, au fil des années, **les soutiens et subsides publics diminuent de façon continue.**

Beaucoup d'entre elles font donc appel à Vivre Ensemble pour continuer, malgré tout, à remplir leur mission.

Pour de très nombreux bénéficiaires de toutes les actions de ces associations, il s'agit souvent du dernier filet de solidarité, du dernier recours. **L'appui à leur travail en est d'autant plus important**.

Informations détaillées sur les associations soutenues : www.vivre-ensemble.be

1 Pierre d'angle, à Bruxelles

Créé à l'initiative d'ATD Quart-monde et de Thermos dans les années '80, Pierre d'angle est un centre d'accueil pour personnes sans abri, situé à deux pas de la gare du Midi, à Bruxelles. Sa particularité ? **Un accueil inconditionnel, anonyme et gratuit afin de ne pas exclure les plus exclus de notre société. Ouvert tous les jours de l'année, le centre accueille toute personne sans abri ainsi que les migrants qui n'ont pas de papiers en règle.** L'absence de contrôles d'identité n'y est pas pour rien. En réalité, les seules conditions d'accès sont liées à la sécurité : pas d'alcool, pas de drogues ni d'exclusion précédente pour comportement agressif.

L'hébergement de nuit permet à **48 personnes** de **passer la nuit au calme, au sec et au chaud et surtout en sécurité. En journée, l'association ouvre aussi ses portes pour permettre aux personnes sans abri de faire une sieste ou de prendre une douche.** Un service de pédicure est également organisé tous les après-midis et la Croix- Rouge prodigue des soins durant la soirée.

TÉMOIGNAGE

« Au P'tit Maga, on se serre les coudes, on prend un café, on rit parfois. Grâce à cela, on tient le coup pour traverser des périodes difficiles de la vie. Sinon, on se retrouve comme un petit agneau tout seul au milieu des champs. Quand on vient ici, on ne sent pas abandonnés. »

Arlette, bénéficiaire

3 Le Foyer Saint-Augustin, à Mons

Le Foyer Saint-Augustin offre un lieu d'écoute, proche des plus fragilisés. Il fournit une aide alimentaire et vestimentaire à **près de 300 personnes** dans la région de Mons.

Le mot « foyer » prend tout son sens en donnant à chacun le sentiment d'exister et de compter pour les autres. Le fait de rendre aux bénéficiaires leur sentiment de dignité facilite leur valorisation : pour preuve, une dizaine d'entre eux s'engagent activement au sein de l'organisation.

Une collaboration avec l'asbl Congrégation des Pauvres Sœurs de Mons permet au Foyer Saint-Augustin d'avoir en perspective la mise à disposition de six chambres de transit avec pour résultat la réinsertion de plusieurs personnes.

Plusieurs services se complètent : colis alimentaires, vestiaire, puériculture, brocante, service social, droguerie sociale, cours de français.

« En 2017, nous avons, grâce à Vivre Ensemble, commencé à travailler sur le projet de construction d'une cuisine collective, partagée avec une autre association sise dans l'immeuble. Plusieurs de nos bénévoles sont, en effet, eux-mêmes cuisiniers et ils nous ont proposé de faire à manger pour les personnes que nous accueillons. À terme, on aimerait aussi créer un potager de quartier devant la maison. »

Murat Karacaoglu, directeur

TÉMOIGNAGE

2 **Le P'tit Maga,** à Braine-l'Alleud

En 2007, l'équipe sociale de la paroisse Saint-Etienne de Braine-l'Alleud, qui distribue des colis alimentaires à domicile, décide de créer une épicerie sociale où les personnes démunies peuvent venir choisir elles-mêmes des produits alimentaires et d'hygiène à moindre coût, tout en apprenant à mieux gérer leur budget. Après avoir trouvé un local, composé une équipe de bénévoles, organisé une récolte de vivres et noué des contacts, le P'tit Maga a ouvert ses portes.

Avec le temps, la permanence du jeudi matin est devenue **un lieu d'accueil convivial** où il fait bon se retrouver autour d'une tasse de café et d'un petit déjeuner offert par quelques boulangeries de Braine-l'Alleud et deux grandes surfaces. C'est **un lieu d'écoute, d'échange, de soutien, d'encouragement.**

Depuis son ouverture, **plus de 200 familles** poussent régulièrement les portes du P'tit Maga qui est accessible à toute personne ayant fait une démarche auprès du CPAS de Braine-l'Alleud, auprès de la Société Saint-Vincent-de-Paul, auprès d'une assistante sociale de la commune ou tout simplement via une connaissance et le bouche-à-oreille. Une quinzaine de bénévoles participent à l'organisation de l'épicerie et à l'accueil des personnes.

TÉMOIGNAGE

« Le contact avec les assistants bénévoles m'a changé car je n'avais plus de contacts avec 'le monde humain'. Je me suis enfermé pendant 15 ans et voilà que je retrouve la joie de revivre. »

Pierre-Marie, volontaire

4 La Maison Source, à Barvaux

La Maison Source est une jeune association qui, grâce à des outils préventifs, aide de jeunes parents (particulièrement des mamans) provenant de milieux fragilisés à établir un cadre de vie sain autour d'eux et de leur(s) enfant(s). L'asbl développe **un accompagnement tourné vers les gestes du quotidien** afin de favoriser le développement et la qualité de vie des enfants et de créer une relation de confiance avec les parents.

5 Le Cinex, à Namur

Le Cinex est un espace communautaire au cœur d'un quartier populaire namurois, le quartier des Arsouilles. La population y est mixte et multiculturelle. La plupart des habitants est confrontée à des situations complexes et problématiques comme l'insalubrité des logements, l'isolement social, des soucis de santé, l'endettement, la précarité, le non-emploi… Le Cinex mène diverses actions dans le but de créer des liens et de promouvoir le développement social. L'asbl organise des activités permettant aux habitants de devenir autonomes, de se responsabiliser en tant que citoyens et surtout d'être reconnus.

TÉMOIGNAGE

« Aujourd'hui, si je suis ce que je suis, c'est grâce à l'accompagnement discret mais efficace des 'gens du Cinex'. À cette heure, je n'ai qu'une chose à dire : 'Au Cinex, point de complexe ! De l'amitié, tu trouveras et plus grand tu en sortiras.' »

Bernadette, bénéficiaire

TÉMOIGNAGE

« J'ai travaillé le plus clair de ma vie. Aujourd'hui, je suis reconnue invalide à 66%. Quant à mon mari, lui, il travaille. C'est une des raisons qui me poussent à rester active, j'ai envie de pouvoir me surpasser. Les activités m'ont permis de me faire des amis, de pouvoir réaliser des sorties auxquelles je n'avais pas accès auparavant. Le projet De la bêche à l'assiette m'intéresse car j'aimerais être capable de m'occuper de mon jardin, d'apprendre des techniques pour cultiver mes propres légumes. Je voudrais, via ce projet, me prouver à moi-même que je suis capable de m'immerger dans un domaine que je ne connais pas. »

Ginette, bénéficiaire

Lors d'une journée à La Maison Source, à travers **des ateliers**, les jeunes parents vivent **des moments d'échange et de réflexion sur les besoins fondamentaux des enfants** tels que l'alimentation, le sommeil, l'hygiène, l'importance de jouer et de vivre dans un environnement sécurisé… **Ces ateliers variés comportent, par exemple, des ateliers culinaires permettant aux familles de découvrir de nouvelles recettes à reproduire à domicile.**

La Maison Source invite régulièrement **des professionnels** (pharmacienne, kinésithérapeute, ostéopathe…) et **des services publics et de la santé** (planning familial, cellule égalité des chances, ONE…) pour animer des ateliers spécifiques, présenter leurs savoir-faire et apporter des réponses aux questions des familles.

L'apport social de La Maison Source est tel qu'elle devrait ouvrir bientôt une nouvelle antenne à Bastogne.

TÉMOIGNAGE

« J'aime bien l'ambiance de La Maison Source, ma fille aime bien venir, elle rencontre d'autres enfants car elle n'a pas accès à la crèche, ça lui permet d'avoir accès à des activités de son âge (la dernière fois, on a fait de la plasticine). Ça renforce les liens avec ma fille, ce sont des petits moments privilégiés. À la maison, elle ne dormirait pas comme ça sur moi. Quand je rentre, je suis apaisée. Venir, cela m'a aussi permis de voir comment mettre mon enfant à la sieste, comment faire les petits pots… »

Fanny, bénéficiaire

6 La Teignouse, à Aywaille

Le service d'insertion sociale de La Teignouse a pour mission de lutter contre toute forme d'exclusion, de permettre à chacun de trouver ou retrouver une place dans notre société, d'y vivre de façon digne et autonome… **Pour rompre l'isolement et favoriser la cohésion et la reconnaissance sociale, l'association mène divers projets : le bar à soupe, le jardin communautaire, le magasin de troc et de seconde main, les tables d'hôtes, la lutte contre les assuétudes, les sorties culturelles…** L'association est très bien intégrée à cette région semi-rurale, elle fait le lien entre ses acteurs : citoyens, autorités et services publics, associations, agriculteurs…

Action Vivre Ensemble et toutes les associations qu'elle soutient remercient vivement les donateurs et les bailleurs de fonds privés. Ils ont permis, **en 2017**, de soutenir **92 initiatives locales de lutte contre la pauvreté, à Bruxelles et en Wallonie**, pour un montant total de **321.045 €**. Leur solidarité compte pour lutter contre la pauvreté.

Entre une **intervention pour du matériel spécifique** (frigo, matériel de jardinage, mise en conformité électrique...), l'**appui au démarrage d'une nouvelle activité nécessitant un investissement de base** (une épicerie solidaire, un groupe de rencontre pour personnes isolées, une chorale avec des enfants roms, un atelier couture, un potager communautaire) et le **coup de pouce complémentaire à un subside** qui ne couvre pas la totalité des frais à engager, **les demandes sont multiples et variées.**

Au-delà du soutien financier accordé, l'appui d'**Action Vivre Ensemble**, votre appui, est toujours **une reconnaissance et un réel soutien** pour celles et ceux qui s'investissent au quotidien auprès des personnes les plus fragilisées de notre société.

PROJETS LOCAUX EN RÉGION

Province du Brabant wallon		
La Maison'Elle	1330 Rixensart	4.000 €
L'Hirondelle	1360 Perwez	4.000 €
Solo mais pas seul	1370 Jodoigne	4.000 €
La Ferme de Froidmont Insertion	1330 Rixensart	3.000 €
L'Ouvre-Boîtes	1400 Nivelles	3.000 €
Le P'tit Maga	1420 Braine-l'Alleud	3.000 €
Un Toit Un Cœur	1348 Louvain-la-Neuve	2.100 €
Sourire d'Enfant	1400 Nivelles	1.900 €
Total : 8 initiatives		**25.000 €**

Bruxelles		
Pierre d'angle	1000 Bruxelles	6.700 €
Entraide et Culture	1190 Forest	5.000 €
Centre Rafaël	1070 Anderlecht	5.000 €
Maison Biloba	1030 Schaerbeek	5.000 €
Jesuit Refugee Service Belgium	1150 Woluwé-St-Pierre	5.000 €
Association des jeunes marocains	1080 Molenbeek	5.000 €
Santé mentale et exclusion sociale, SMES-B.	1000 Bruxelles	4.000 €
Espace social Télé-Service - Consigne Article 23	1000 Bruxelles	4.000 €
Raiz Mirim	1060 Saint-Gilles	4.000 €
Maison Babel	1190 Forest	4.000 €
SAWA solidarité	1040 Etterbeek	4.000 €
Le Toit de l'Amour	1070 Anderlecht	4.000 €
Service d'Entraide Les Cerisiers Auderghem-Boitsfort	1170 Boitsfort	3.500 €
WIWO - Welcome in Wezembeek-Oppem	1950 Kraainem	3.500 €
Office de réadaptation sociale	1000 Bruxelles	2.000 €
Collectif des morts de la rue	1000 Bruxelles	1.000 €
Total : 16 initiatives		**65.700 €**

Province du Hainaut		
L'Essor	6530 Thuin	5.000 €
L'Étape	7500 Tournai	5.000 €
Société Saint-Vincent-de-Paul Ath	7810 Maffle	5.000 €
TEP	6000 Charleroi	5.000 €
Foyer St-Augustin	7000 Mons	4.000 €

Promotion Services	6031 Monceau-sur-Sambre	4.000 €
Centre de soutien familial juridique et scolaire (CSFJS)	7600 Péruwelz	3.700 €
Némésis	6000 Charleroi	3.500 €
Relogeas	6031 Monceau-sur-Sambre	3.500 €
Champ libre	7860 Lessines	3.250 €
Mikado	6200 Châtelet	3.250 €
La Rochelle	6044 Roux	3.200 €
Alliance pour un monde plus juste	6040 Jumet	3.000 €
École de devoirs Reine Astrid (EDDRA)	7020 Nimy	3.000 €
Entraide de Ghlin	7011 Ghlin	3.000 €
L'Afrique en livres	6000 Charleroi	3.000 €
Maison sociale de Gosselies	6041 Gosselies	3.000 €
Société Saint-Vincent-de-Paul Mellet	6211 Mellet	3.000 €
Accueil et promotion au service des immigrés (API)	6030 Marchienne-au-Pont	2.500 €
FADD solidarité	6060 Gilly	2.500 €
Le Germoir	6031 Monceau-sur-Sambre	2.000 €
Pose ton sac pour un nouveau départ	6010 Couillet	2.000 €
Guidance et entraide brainoise (GEB)	7090 Braine-le-Comte	1.800 €
ORS - Espace Libre	6000 Charleroi	1.800 €
Total : 24 initiatives		**79.000 €**

Province de Liège		
Voix des Sans-Papiers de Verviers (Espace 28)	4800 Verviers	4.850 €
ATD Quart Monde Wallonie-Bruxelles	4800 Verviers	4.750 €
La Belle Diversité	4800 Verviers	4.550 €
Le Panier Solidaire	4000 Liège	4.350 €
Form'anim	4100 Seraing	4.200 €
Maison des Jeunes de la Basse-Meuse	4600 Visé	4.050 €
La Rouette	4970 Stavelot	3.900 €
La Teignouse	4920 Aywaille	3.900 €
École de devoirs de la Wade	4600 Visé	3.650 €
Compagnons Dépanneurs Hannut	4280 Hannut	3.200 €
Collectif droit au logement (DAL) de Liège	6000 Charleroi	3.200 €
Collectif Logement	4280 Hannut	3.000 €
Laméa	4420 Saint-Nicolas	3.000 €
Au Petit Soleil	4040 Herstal	2.900 €
Habitat InVesdre	4800 Verviers	2.800 €
Maison Blanche de Glain	4000 Liège	2.700 €
AMO Reliance	4600 Visé	2.550 €
Bâtissons Notre Avenir	4020 Liège	2.450 €
Total : 18 initiatives		**64.000 €**

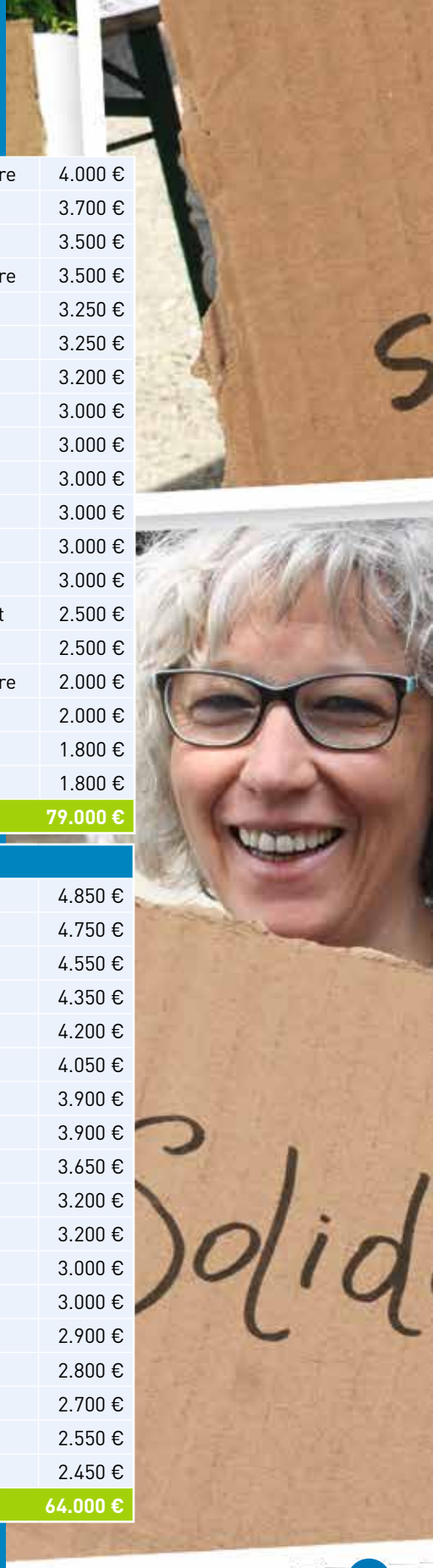

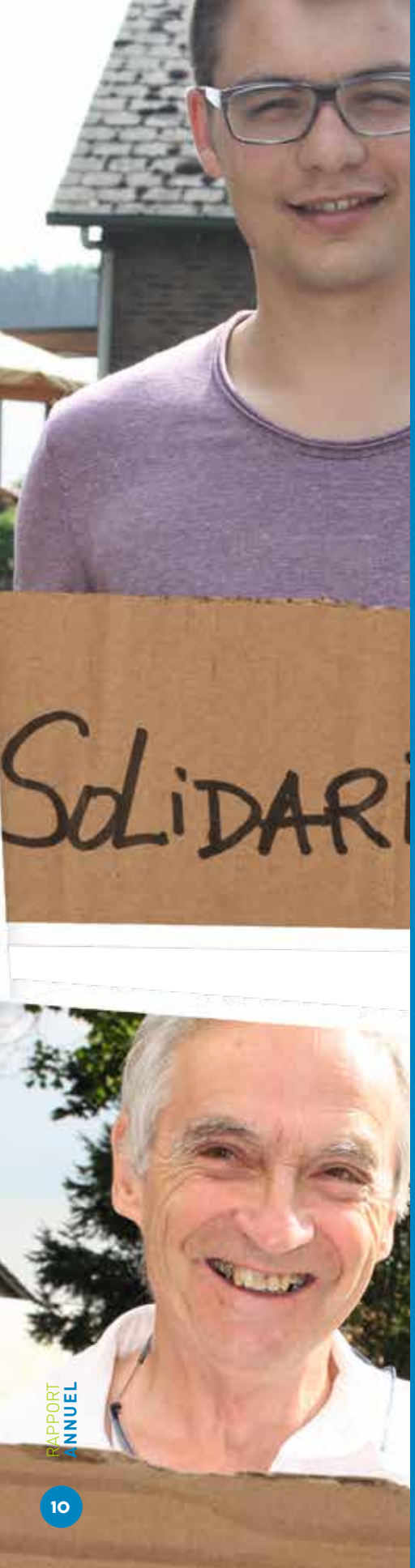

Province du Luxembourg		
Banalbois	6870 Libramont-Chevigny	4.000 €
La Moisson	6680 Sainte-Ode	4.000 €
Mic-Ados	6900 Marche-en-Famenne	4.000 €
Miroir vagabond	6990 Bourdon	4.000 €
Carrefour multiculturel	6800 Libramont	1.500 €
Tisser du lien	6820 Florenville	1.500 €
Total : 6 initiatives		**19.000 €**

Province de Namur		
ADF Collectif « Ils l'ont fait, nous aussi ! »	5560 Houyet	3.400 €
Cinex	5000 Namur	3.400 €
Coquelicot	5000 Namur	3.400 €
Service Entraide Migrants	5030 Gembloux	3.300 €
Greoupe Animation de la Basse-Sambre (GABS)	5060 Auvelais	3.000 €
Rébbus	5060 Auvelais	3.000 €
Maison Médicale La Bruyère	5060 Auvelais	2.900 €
Pascougui (La Courte Échelle)	5590 Ciney	2.500 €
Le Légumier de Bébrona	5070 Fosses-la-Ville	2.000 €
La Fourmilière	5575 Gedinne	1.600 €
Sens et Être	5575 Gedinne	1.500 €
Total : 11 initiatives		**30.000 €**

Communauté germanophone		
Viertelhaus Cardijn	4700 Eupen	4.500 €
Wohnraum für Alle	4780 Sankt Vith	4.250 €
Animationszentrum Ephata	4700 Eupen	2.750 €
Frauenliga	4700 Eupen	2.500 €
Median	4700 Eupen	1.800 €
Kornfeld	4750 Elsenborn	1.525 €
JAZ Jugendanimationszentrum	4720 Kelmis	1.020 €
Total : 7 initiatives		**18.345 €**

Programme Enfance et pauvreté		
La Ruelle	1210 Saint-Josse	13.500 €
La Maison Source	6940 Barvaux-sur-Ourthe	10.000 €
Total : 2 initiatives		**23.500 €**

TOTAL : 92 initiatives	**321.045 €**
Solde initiatives 2016	**9.800 €**

PROGRAMME ENFANCE ET PAUVRETÉ

La Fondation Jean-François Peterbroeck soutient, depuis septembre 2014, **notre programme Enfance et pauvreté.** Grâce à elle, Action Vivre Ensemble peut soutenir de façon substantielle différentes associations spécifiquement engagées aux côtés des enfants.

Ce précieux soutien s'est clôturé, comme prévu, en juin 2017 pour trois associations : **La Bulle d'Air à Seraing** (action de quartier, école de devoirs), **Les P'tits Câlins à La Louvière** (crèche pour enfants dont les parents sont en formation professionnelle) et **La Maison du Pain à Virton** (maison d'accueil pour femmes, portant une attention particulière à la relation parents/enfants).

La Fondation Jean-François Peterbroeck poursuit, par contre, son indispensable appui à deux autres associations : **La Ruelle à Saint-Josse** (action de quartier, activités créatives et culturelles pour les enfants) et **La Maison Source à Barvaux** (accompagnement et formation de jeunes parents fragilisés). Marie Spoden, directrice de La Maison Source, se réjouit de ce soutien qui va renforcer les activités auprès des enfants et permettre de développer de nouveaux projets. Elle remercie la Fondation Jean-François Peterbroeck et Action Vivre Ensemble pour leur confiance.

CHÈQUES CONSULTANCE

Vivre Ensemble offre à de petites associations de lutte contre la pauvreté **la possibilité de se faire guider par des professionnels, membres d'agences-conseil en économie sociale avec lesquelles nous collaborons.** Les interventions ont lieu dans les domaines de la comptabilité (formation, accompagnement, mise à jour), l'accompagnement de projets (réflexion sur l'avenir de l'association, développement de nouvelles activités...), le conseil juridique (création d'asbl...), la recherche de financements et de subsides, etc.

En 2017, Vivre Ensemble a émis **des chèques au bénéfice de cinq associations, pour un total de 2.578 euros.**

L'association **De Bouche-à-Oreille, active sur le Plateau de Herve,** a bénéficié d'une consultance de **Crédal** pour mieux atteindre la rentabilité financière d'un de ses projets d'économie sociale de circuits courts entre producteurs et consommateurs (« Nos Racines ») : « *La consultance est une belle bulle d'oxygène qui ouvre des portes. Cela nous a rassurés sur la viabilité du projet et cela nous incite à porter un autre regard dans nos rapports avec les producteurs et les lieux de dépôt.* » (le directeur)

La Maison'Elle, à Rixensart, maison d'accueil pour femmes en difficulté, a bénéficié d'une consultance en comptabilité avec **La Boutique de Gestion** : « *Je vous remercie vivement pour ce dispositif fort intéressant qui m'a permis de bénéficier d'un accompagnement dans un travail qui me dépassait (...). Le travail avec La Boutique de Gestion m'a sécurisée et devrait me permettre de mieux répondre aux exigences des pouvoirs subsidiants et aux questions du Conseil d'administration et de l'équipe.* » (la directrice)

ÉDUCATION PERMANENTE
POUR COMPRENDRE ET AGIR

EN CHIFFRES

500 heures d'animation

Plus de **500 heures d'animation et de réflexion** avec des groupes locaux, de **rencontres** avec des membres et des bénéficiaires d'associations, de **conférences** et de **soirées d'échanges-débats** réalisées par l'équipe de Vivre Ensemble Éducation et ses volontaires.

200 volontaires

Près de **200 volontaires**, membres de groupes locaux participant régulièrement à des rencontres (coordination, réflexion, formation, préparation et évaluation d'activités...).

53 projections

2350 personnes lors des **ciné-débats autour du film *Volontaire !***, produit par Vivre Ensemble à l'occasion de **53 projections** organisées dans des associations et centres culturels.

19 activités

19 activités de sensibilisation (248 participants) menées sur la thématique de **la transition et de ses liens avec la lutte contre les inégalités sociales**.

5 assemblées régionales

5 assemblées régionales réunissant des représentants d'associations locales de lutte contre la pauvreté (211 personnes) et les invitant à partager leurs expériences mais aussi à prendre du recul par rapport à leur action.

6 foires

6 foires aux outils (78 participants) présentant le thème de campagne et les outils pédagogiques de Vivre Ensemble.

16 analyses

16 textes d'analyse pour mieux réfléchir, comprendre, (s')informer, décortiquer l'actualité ou les grands enjeux de société.

47 jeunes formés

47 jeunes au week-end de formation « Green Valley » organisé par les Alter'actifs, le groupe des 18-30 ans lié à Vivre Ensemble.

CAMPAGNE DE L'AVENT 2017

Comme chaque année depuis 1970, Action Vivre Ensemble a organisé en Wallonie et à Bruxelles **une campagne de sensibilisation et de récolte de fonds pour soutenir 92 initiatives de terrain en matière de lutte contre la pauvreté et l'exclusion sociale** : des maisons de quartier, des écoles de devoirs, des centres de formation professionnelle (EFT, OISP...) ou d'alphabétisation, des maisons d'accueil, des initiatives en faveur du droit au logement, à la santé, à l'emploi, au « vivre ensemble », etc.

Le thème de la campagne 2017 était **le volontariat.** À cette occasion, Vivre Ensemble a publié une étude sur ce sujet. Deux chiffres impressionnants en Belgique : **d'un côté, 1,7 million de personnes vivent dans des conditions de pauvreté ou d'extrême précarité ; de l'autre, 1,8 million de personnes font du bénévolat**. L'existence même du volontariat est un signe fort dans notre société : l'étude de Vivre Ensemble met en lumière le fait que, s'il n'est que peu reconnu, il bénéficie à tous les secteurs de la vie sociale et met en échec l'idée selon laquelle l'égoïsme et le profit seraient rois dans notre société.

Autre cliché balayé : celui selon lequel le volontariat se résumerait à une aide des « riches » vis-à-vis des « pauvres ». Aujourd'hui, **on rencontre parmi les volontaires de plus en plus de personnes qui ont elles-mêmes connu, ou connaissent encore, des situations de précarité** (pauvreté, isolement, maladie...) et qui viennent à leur tour en aide à l'association qui les soutient ou les a soutenues. Ce qui change l'image, paternaliste, du bénévole et celle, misérabiliste, du bénéficiaire. À cet égard, **Vivre Ensemble partage la position de la Plateforme francophone du Volontariat** selon laquelle l'obligation faite aux demandeurs d'emploi d'informer l'ONEM de leur intention de s'engager comme volontaires (formulaire C45bis) est considérée comme discriminatoire. En effet, l'ONEM peut refuser l'autorisation si elle estime que ce volontariat empêcherait le chômeur de chercher un emploi.

MERCI POUR CETTE CAMPAGNE !

Être pauvre n'est pas un choix... Être solidaire, oui ! : quoi de plus vrai lors de cette campagne 2017 où volontaires et donateurs se sont mobilisés pour donner à l'Avent les couleurs de la solidarité ? Dans les paroisses, les écoles, les groupes de solidarité, **vous vous êtes mobilisés** pour des soirées de rencontre avec des associations, des animations avec des enfants comme avec des adultes, des célébrations sous le signe de l'engagement et de la solidarité... et des collectes qui ont permis de soutenir financièrement 92 associations de lutte contre la pauvreté.

UN TRÈS GRAND *Merci !* À TOUTES ET TOUS !

VOLONTAIRE !, LE FILM-PHARE DE L'AVENT 2017

Un film d'Yves Dorme, produit par Vivre Ensemble

Fabian, Fernande et Jean-Marie, Régine, Luc… la brutalité de la pauvreté et de l'exclusion les touche. Dans leur ville, dans leur village, ils donnent de leur temps et de leur énergie pour lutter, au quotidien, face à cette injustice qui les révolte. **En partant de la réalité concrète de leur engagement, le film reflète le regard personnel que chacun pose sur sa propre démarche, sur son utilité et sa place dans la société.** Un reportage rempli de sens qui met en avant l'importance de l'engagement au travers du regard de quatre personnalités singulières.

Ni statistiques ni avis d'experts dans ce film, juste des volontaires, de simples citoyens tels qu'ils sont dans la vie et tels qu'ils vivent leur engagement. **Des moments partagés**, des témoignages sans fard, sans trucage, sans voix off, pour ressentir l'énergie qui les anime, **ce qui les fait bouger**. Nous découvrons **ce qui les enthousiasme, mais aussi leurs doutes**, leurs coups de blues, leurs moments de révolte et de colère.

Ce film s'adresse aux paroisses, aux associations, aux écoles et, plus généralement, au grand public, à toute personne, engagée ou non dans du volontariat, prête à se laisser interroger sur le sens de sa relation aux autres et sur notre modèle de société. Ce film est **un outil pour nourrir les réflexions de chacun sur son engagement social.**

53 projections

Avant-premières (17 octobre, Journée mondiale de lutte contre la pauvreté), à Ath et Namur : 600 personnes.
51 projections en Wallonie-Bruxelles : 1400 personnes
En télé : 30.000 téléspectateurs sur la Trois-RTBF (12 et 19 décembre)

ÉTUDE

Volontaires : pas besoin d'être riche pour donner du temps, du talent et du cœur

1,8 million de bénévoles donnent du temps gratuitement en Belgique, notamment dans des associations de lutte contre la pauvreté et l'exclusion sociale. Si le travail de ces associations est souvent méconnu, **l'engagement, parmi les volontaires, de nombreuses personnes elles-mêmes touchées par la précarité ou la pauvreté** l'est encore plus**.**

Vivre Ensemble est allée à la rencontre de ces bénévoles actifs dans des associations en Wallonie et à Bruxelles. Des associations qui, au cœur d'un quartier, d'un village, d'une ville, retissent des liens, des solidarités, répondant souvent aux besoins de base qu'une population appauvrie ne parvient plus à couvrir… Ils nous ont accordé une ou deux heures pour partager le pourquoi et le comment de leur engagement, ce qu'ils donnent, ce qu'ils reçoivent, ce qui est gratifiant et au contraire ce qui est difficile, en quoi leur statut de volontaire est important par rapport au personnel salarié…

Volontaires… bénéficiaires… les cartes se mélangent. Ce dossier est **une invitation à changer de regard sur le volontariat, sur le don, sur la pauvreté et les personnes qui la vivent.**

Cette étude a été éditée à 1200 exemplaires et a été largement utilisée, notamment en complément du film *Volontaire !*

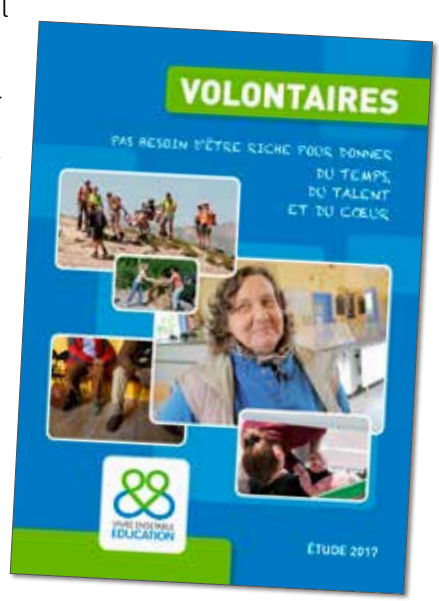

COUPS DE PROJECTEUR EN RÉGION

1 « Enfants sans frontières » au Centre Fedasil, à Jumet

La soirée de rencontre et de débat qui s'est tenue le 22 novembre 2017 à Jumet fut un temps dont la richesse est difficile à rendre par de simples mots. Fruit d'un partenariat de longue durée entre le CEFOC[1], l'asbl TEP et Vivre Ensemble, avec le soutien d'ENEO, cette activité avait pour ambition de donner la parole à celles et ceux que l'on n'entend pas : **les enfants les plus marginalisés, par leur statut de demandeurs d'asile. En leur donnant la parole, nous avons mis en exergue l'absurdité des politiques d'asile en Belgique, si souvent désincarnées et répressives.** Car ces jeunes ont souligné l'évidence que, dans la rencontre, c'est la paix et la solidarité que l'on construit, tout en arrachant les étiquettes. Derrière les définitions abstraites (réfugiés, demandeurs d'asile, autochtones, nationaux, etc.), il y a tout simplement des humains… dont les droits élémentaires ne sont pas toujours assurés.

À l'occasion de cette soirée, David Lallemand (conseiller en communication du Délégué aux droits de l'enfant) a souligné le drame qui se joue au sein de l'Union européenne, où des mineurs sont abandonnés à leur propre sort, hors de tout cadre, sans soutien. Il a aussi mis en avant cette base sur laquelle construire le présent et l'avenir : **les enfants ne sont pas le problème, ils sont la solution. Ce qu'ils ont démontré par eux-mêmes, en réalisant des œuvres belles et sincères, révélées en cours de soirée.**

Un défi était d'organiser cet événement intitulé « Enfants sans frontières » au sein même du centre d'accueil pour demandeurs d'asile de Jumet, géré par Fedasil. Et ce fut un succès, comme en témoigna la présence de 70 personnes serrées dans le réfectoire.

LES ENFANTS NE SONT PAS LE PROBLÈME, ILS SONT LA SOLUTION

1 Centre de formation Cardijn

2 Parcours social, à Herve

Le 29 novembre 2017, après deux éditions à Verviers, a eu lieu une balade dans la ville de Herve **à la rencontre d'associations diverses qui soutiennent les jeunes et personnes précarisées.** Les associations visitées étaient **Le Toit**, qui fournit un soutien aux personnes précarisées pour la location d'habitations sociales, colis alimentaires…, la **Maison des Jeunes** (école de devoirs, ateliers créatifs…) et **Télé-entraide.** L'objectif de ce parcours social ? D'abord rencontrer les personnes qui travaillent dans ces associations, salariées ou bénévoles. Ensuite, chercher à connaître leurs nombreuses activités. Et aussi aider à **discerner et mieux comprendre les besoins de nos concitoyens, parfois complètement ignorés.**

3 Assemblée associative Namur-Luxembourg, à Namur

Le 14 novembre 2017, à Namur, des membres de quatorze projets qui luttent contre la pauvreté et l'exclusion sociale dans les provinces de Namur et du Luxembourg ont participé à l'Assemblée associative régionale organisée par Vivre Ensemble, qu'elles soient soutenues à l'occasion de la campagne d'Avent 2017 ou bénéficiaires de campagnes antérieures. Lors de cette assemblée a été projeté le film *Volontaire* !, dans lequel se sont reconnus nombre de participants qui ont échangé leurs impressions et expériences après le film. Ensuite, la secrétaire générale de la Plateforme francophone du Volontariat, Emmeline Orban, a expliqué les enjeux juridiques et politiques liés à la pratique du volontariat.

4 « Prison en transition », à Namur

L'équipe locale de Vivre Ensemble et l'aumônerie de la prison de Namur avaient déjà organisé, en 2016, la projection du film *Demain* de Cyril Dion et Mélanie Laurent. L'expérience fut tellement enrichissante qu'elle a été renouvelée par l'antenne namuroise le 1er juin 2017. Le débat qui a suivi la diffusion du même film réunissait tout à la fois **des détenus et des personnes impliquées dans des initiatives de transition solidaire.** Plus du quart des 200 détenus s'étaient inscrits mais, pour des raisons de sécurité, seulement 25 d'entre eux, des jeunes (25-40 ans) en préventive, ont pu participer au débat-projection.

NAMUR

« Oui, on gaspille beaucoup à la prison de Namur. Dans et la nourriture. Mais on peut parler on est écoutés. »
Frédéric, détenu, 34 ans

25 détenus triés sur le volet, sur près de 200, ont participé à cette nouvelle projection-débat. La fin du monde suscite de l'intérêt.

Un débat inédit à la prison, entre détenus et citoyens actifs.

Que faire pour « Demain », en prison ?

Événement à la prison de Namur : la projection du film « Demain », suivie d'un débat engagé sur les gestes simples à poser pour sauver la planète.

INTERVIEW • Baudouin LAFONTAINE, aumônier

Il y a beaucoup à faire en prison pour l'environnement

VITE DIT

5 Assemblée associative du Brabant wallon à Nivelles

Le vendredi 24 novembre 2017 a eu lieu, à Nivelles, l'Assemblée associative de Vivre Ensemble, avec pour bannière : « Volontaires : pas besoin d'être riche pour donner du temps, du talent et du cœur. »

Cette journée fut l'occasion pour une vingtaine de personnes originaires de différentes associations (permanents et volontaires) de **réfléchir à la question du volontariat comme outil d'émancipation sociale pour les personnes précarisées.** Une projection du film *Volontaire !*, produit par Vivre Ensemble Éducation, a amorcé les discussions. L'intervention de Véronique Thibaut, directrice de l'asbl Ouvre-Boîtes à Nivelles, sur la question « Le volontariat : un outil d'émancipation pour les usagers ? » et une visite de l'association ont clôturé cette journée très appréciée par l'ensemble des participants.

6 Week-end de formation Jeunes, à Fourons

Depuis 2007, **un week-end de formation organisé par et pour les jeunes** a lieu en début d'année. En 2017, pour la onzième édition, c'est encore le groupe des jeunes Alter'actifs qui a organisé et animé **ce moment privilégié d'apprentissage, de réflexion et de partage.** C'est au gîte Green Valley, à la ferme de l'agriculteur Luc Hollands, que 38 jeunes, dont 16 nouvelles têtes, se sont donné rendez-vous pour deux jours de découverte sur les initiatives locales, les mouvements de résistance et les alternatives au Nord et au Sud.

Au programme : un moment de partage sur l'engagement militant et le pouvoir des mots, la visite de la ferme et le témoignage de Luc Hollands, agriculteur militant ayant converti son exploitation au bio, qui a expliqué aux jeunes ses choix agricoles et politiques, notamment sa lutte contre les traités de libre-échange. Un temps d'échange sur la résistance paysanne au Guatemala et l'alternative que constitue le *Buen vivir* face aux politiques néolibérales, à l'accaparement des terres et à l'épuisement des ressources. Et puis quatre ateliers, sur la désobéissance civile, sur le sexisme, sur les monnaies citoyennes et sur la vie en habitat communautaire.

Le week-end *Green Valley* 2017, c'était aussi beaucoup de convivialité, des repas bio et végétariens cuisinés ensemble à base de légumes de saison et la moisson d'idées à mettre en œuvre pour continuer la construction d'un monde plus respectueux de la nature et de l'être humain.

7 La formation VIP, à Visé

Mieux connaître les mécanismes d'appauvrissement et les réalités de la pauvreté, comprendre leurs implications sur le quotidien des personnes, percevoir plus en profondeur leur vécu… C'est ce qu'a permis la formation VIP (Volontaires impliqués en pauvreté) pour les 16 personnes de la Conférence Saint-Vincent de Paul, actives à Visé et à Dalhem dans la distribution alimentaire, le magasin de vêtements ou l'aide en meubles. Durant deux jours, les 15 et 22 février, deux animateurs de Vivre Ensemble ont travaillé avec ces volontaires autour de situations concrètes qu'ils vivent dans leur engagement. Des situations parfois très difficiles, où stress, tensions et conflits sont de plus en plus fréquents, assurent-ils. Un témoignage de plus du durcissement évident des réalités de précarisation dans notre région ? La formation VIP cherche avant tout à **renforcer le volontaire dans ses tâches,** pour lui faire garder ses généreuses motivations. Parce que la bonne volonté ne suffit pas…

ANALYSES : QUELQUES PAGES POUR MIEUX COMPRENDRE NOTRE SOCIÉTÉ

Vivre Ensemble publie **une quinzaine d'analyses chaque année**. Il s'agit de textes qui abordent un thème lié à la pauvreté et à la justice sociale. Dans un langage accessible, ils constituent **des outils de travail et d'information** à destination des enseignants et de leurs étudiants, des journalistes, des associations d'éducation permanente et des « simples citoyens ».

En 2017, pas moins de 16 analyses riches de sens et d'intérêt ont été publiées, principalement sur les thèmes de la pauvreté et de la justice sociale (invendus des supermarchés, limiteurs d'eau, repair'cafés, inégalités homme-femme...), de la transition et de la question des migrants (accueil citoyen des réfugiés, politique migratoire, populisme...).

Toutes les analyses sont publiées en version papier et en ligne (www.vivre-ensemble.be/-Analyses-).

VIVRE ENSEMBLE À LA RADIO

Vivre Ensemble anime une émission sur RCF-Bruxelles (Radio chrétienne francophone), deux fois par mois.

Au programme, **des analyses** de l'association en présence de leur auteur, **des infos sur les campagnes**, **des rencontres avec des témoins des associations**.

Sur 107.6 à Bruxelles ou sur www.rcfbruxelles.be, ces émissions peuvent aussi être réécoutées via le site www.vivre-ensemble.be/-Radio162-

Parmi les thèmes traités, relevons l'accueil des réfugiés et des demandeurs d'asile, le volontariat, la journée du 17 octobre contre la pauvreté, des initiatives locales de solidarité.

© Shutterstock

COMMUNICATION

PÉRIODIQUES

La revue *Juste Terre !* est diffusée, trois fois par an, à 15 000 exemplaires en moyenne par numéro.

Du côté digital, la **lettre électronique** et les publications sur **Internet, Facebook et Twitter** atteignent un nombre sans cesse croissant de sympathisants.

ET RÉCOLTE DE FONDS

PARTAGE FINANCIER

Merci !

Les paroisses se mobilisent pour collecter des fonds lors de la campagne d'Avent, notamment grâce à l'enveloppe-collecte. Durant cette période, l'enveloppe-collecte et le dépliant d'appel au don ont été massivement distribués afin de faire connaître les associations soutenues et de récolter des fonds auprès de nouveaux donateurs pour les soutenir.

Au nom de toutes les personnes qui ont été aidées dans leur lutte contre la pauvreté et pour une vie plus digne, **Vivre Ensemble vous remercie chaleureusement pour votre partage financier** lors de la campagne d'Avent et tout au long de l'année 2017. Chaque être humain a le droit de manger à sa faim, d'aller à l'école, d'avoir un endroit où dormir et de retrouver sa dignité. C'est ce que nous croyons. **Merci d'y croire avec nous.**

SÉANCE D'INFORMATION À BRUXELLES AVEC TESTAMENT.BE

Le 30 novembre 2017, à Bruxelles, Vivre Ensemble a organisé **une séance d'information en collaboration avec la plateforme Testament.be** pour répondre aux questions de personnes qui souhaitent soutenir ses actions de terrain grâce à **un legs en duo, un legs particulier ou une donation.** Qu'est-ce qu'un héritage ? Qu'est-ce que la part réservataire ? Comment rédiger un testament ? Qu'est-ce qu'un legs en duo ? Qui sont mes héritiers légaux ? Comment puis-je faire un legs à une association et en même temps favoriser ma famille et mes proches ? Les intervenants étaient de premier plan : Maître Renaud Verstraete, notaire à Bruxelles et Patrice Macar, coordinateur de la campagne Testament.be. Au terme de la rencontre, les personnes qui le souhaitaient ont pu avoir un aparté avec le notaire pour des questions personnelles.

COMPTES ACTION VIVRE ENSEMBLE

PRODUITS	
Paroisses et groupes	166.297 €
Dons privés	451.433 €
Subsides	37.723 €
Legs et autres recettes	118.252 €
TOTAL	**773.705 €**

CHARGES	
Programme lutte contre la pauvreté (inclus frais de personnel)	503.194 €
Programme sensibilisation	51.301 €
Communication et récolte de fonds	62.516 €
Coordination et administration	138.923 €
TOTAL	**755.934 €**

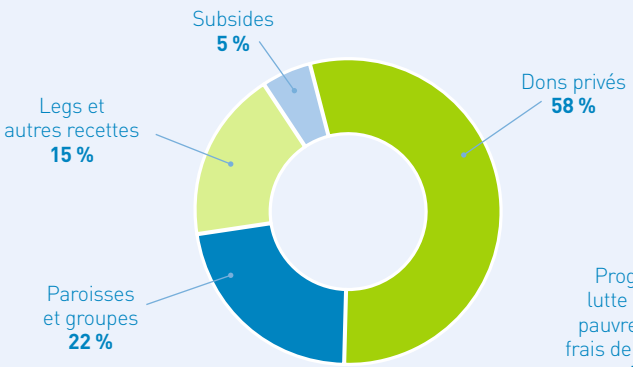

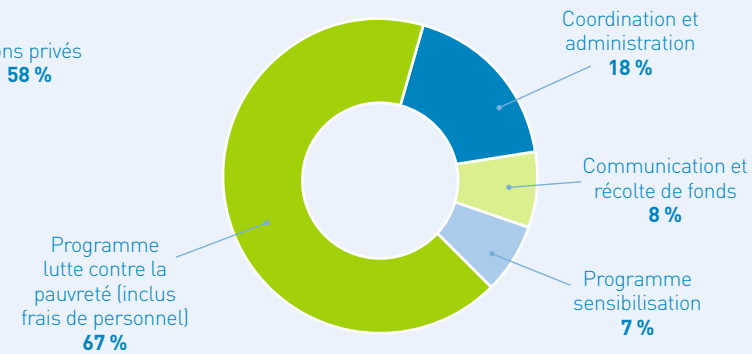

ACTIF	
Immobilisés	248.324 €
Créances	6.002 €
Disponible	972.516 €
TOTAL	**1.226.842 €**

PASSIF	
Réserves	757.524 €
Dettes	469.318 €
TOTAL	**1.226.842 €**

sous réserve de l'approbation de l'Assemblée générale du 16 juin 2018

Les recettes d'Action Vivre Ensemble ont augmenté légèrement en 2017 (+1% par rapport à l'année passée). Les paroisses, groupes et écoles continuent à se mobiliser fortement avec une panoplie d'activités de sensibilisation et de récolte de fonds. Action Vivre Ensemble a pu continuer le soutien à un grand nombre de projets d'associations de terrain qui luttent contre la pauvreté et l'exclusion sociale en Wallonie et à Bruxelles.

Les activités de soutien aux associations de terrain constituent la grande majorité des dépenses (67%), suivies par celles de sensibilisation aux problématiques liées à la pauvreté et l'exclusion (7%). Le restant des dépenses a été affecté aux activités de communication et de récolte de fonds (8%) - ce qui nous permet de maintenir le lien avec donateurs et sympathisants, et de renforcer leur support - et aux frais de coordination et administration (18%).

Merci à toutes les **donatrices** et tous les **donateurs, paroisses, groupes** et **écoles** qui ont soutenu nos activités.

Merci aussi à la **Fondation Peterbroeck**. Son soutien nous a permis d'étendre notre appui à des projets de lutte contre la pauvreté dans les milieux de l'enfance défavorisée.

Action Vivre Ensemble est membre de l'Association pour une éthique dans les récoltes de fonds (AERF) et adhère à son code déontologique dans lequel est repris un droit à l'information.

Les comptes d'Action Vivre Ensemble sont audités et certifiés par le cabinet MAILLARD, DETHIER & CO et déposés à la Banque nationale belge.

COMPTES VIVRE ENSEMBLE ÉDUCATION

PRODUITS	
Fonds propres	149.452 €
Subsides publics	296.437 €
Subsides privés	115.000 €
TOTAL	**560.889 €**

CHARGES	
Animation et éducation permanente	400.722 €
Coordination et administration	142.868 €
TOTAL	**543.590 €**

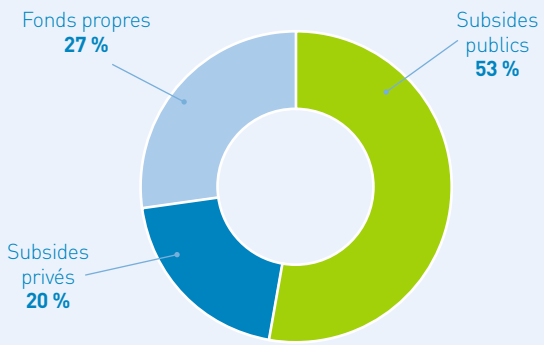

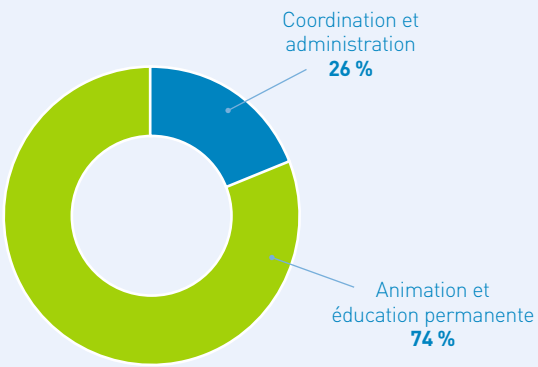

ACTIF	
Immobilisés	100.180 €
Créances	197.782 €
Disponible	55.304 €
TOTAL	**353.266 €**

PASSIF	
Réserves	211.840 €
Dettes	141.426 €
TOTAL	**353.266 €**

sous réserve de l'approbation de l'Assemblée générale du 16 juin 2018

L'année financière 2017 a été très stable pour Vivre Ensemble Éducation. Les comptes continuent à être en équilibre, notamment grâce à la **stabilité des subsides en éducation permanente** reçus de la Fédération Wallonie-Bruxelles dans le cadre d'un programme quinquennal (2014-2018). Ces subsides représentent 53% des produits de l'association, hors aides à l'emploi. Cette stabilité continue de permettre à Vivre Ensemble Éducation d'assurer la qualité du travail d'éducation du public belge aux enjeux liés à la pauvreté et aux inégalités croissantes dans notre pays. Les dépenses consacrées à ce travail s'élèvent à 74% du total, le restant étant attribué aux frais de fonctionnement et de coordination.

Nous remercions chaleureusement la Fédération Wallonie-Bruxelles pour la confiance qu'elle donne à Vivre Ensemble Éducation et pour son appui financier.

Les comptes de Vivre Ensemble Éducation sont audités et certifiés par le cabinet MAILLARD, DETHIER & CO et déposés à la Banque nationale belge.

VIVRE ENSEMBLE

rue du Gouvernement Provisoire, 32 | 1000 Bruxelles
T. 02 227 66 80 | info@vivre-ensemble.be
www.vivre-ensemble.be

SUIVEZ L'ACTUALITÉ DE VIVRE ENSEMBLE AU QUOTIDIEN

www.vivre-ensemble.be

Vivre.Ensemble32

#VivreEnsembleBe

POUR TOUT DON

BE91 7327 7777 7676

ACTION VIVRE ENSEMBLE

ATTESTATION FISCALE À PARTIR DE 40 €

Ed. responsable : Axelle Fischer - rue du Gouvernement Provisoire, 32 - 1000 Bruxelles. Crédit-photos : Vivre Ensemble (sauf mention)

Contre la pauvreté, je choisis la SOLIDARITÉ !